

NOTAS DE PARASITOLOGIA

POR EL

PROF. DR. CARLOS E. PORTER

Director del Instituto de Zoología General y Sistemática

(Estas brevísimas notas las iniciamos en el año I, 1914, N.º 1, de nuestros *Anales de Zoología Aplicada*.—Están ellas destinadas sólo a dejar constancia de nuevos huéspedes, nuevas localidades y otras consideraciones que puedan interesar, y no a redescubrir especies conocidas que, en los tratados y Revistas de Parasitología pueden consultarse).

9. **Importancia médica que adquiere un hemíptero heteróptero chileno.**—Quienes reciben la *Revista Chilena de Historia Natural*, habrán visto la descripción preliminar que dimos de una nueva especie de *vinchuca* (encontrada por el Dr. Turriaga cerca de Vicuña, provincia de Coquimbo) en el tomo XXXVII (1933), página 33. Fué la diagnosis de un ♂ (alado), no en muy buen estado, mientras recibía la hembra. El Dr. Roberto Gajardo Tobar me ha enviado mientras consigo ♀ ♀, algunos ejemplares jóvenes y un ♂ adulto en buen estado, cuya fotografía la debemos al Dr. Yépes por intermedio del querido amigo Dr. E. D. Dallas (de Buenos Aires) ya muy familiar a nuestros lectores por sus ininterrumpidos trabajos en esta misma Revista.

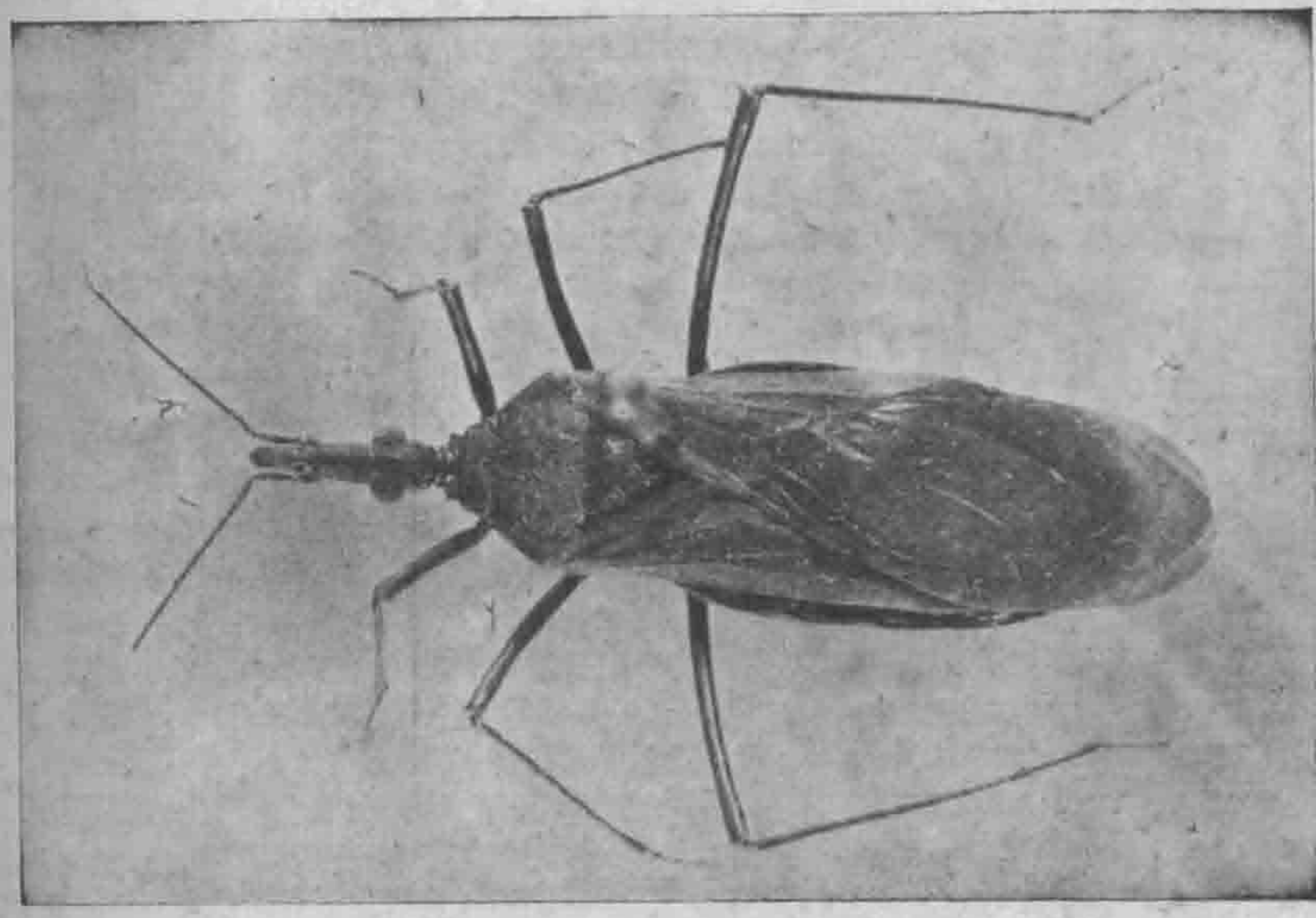

Triatoma Spinolai, Porter. (♂ de Paihuano, aumentado).

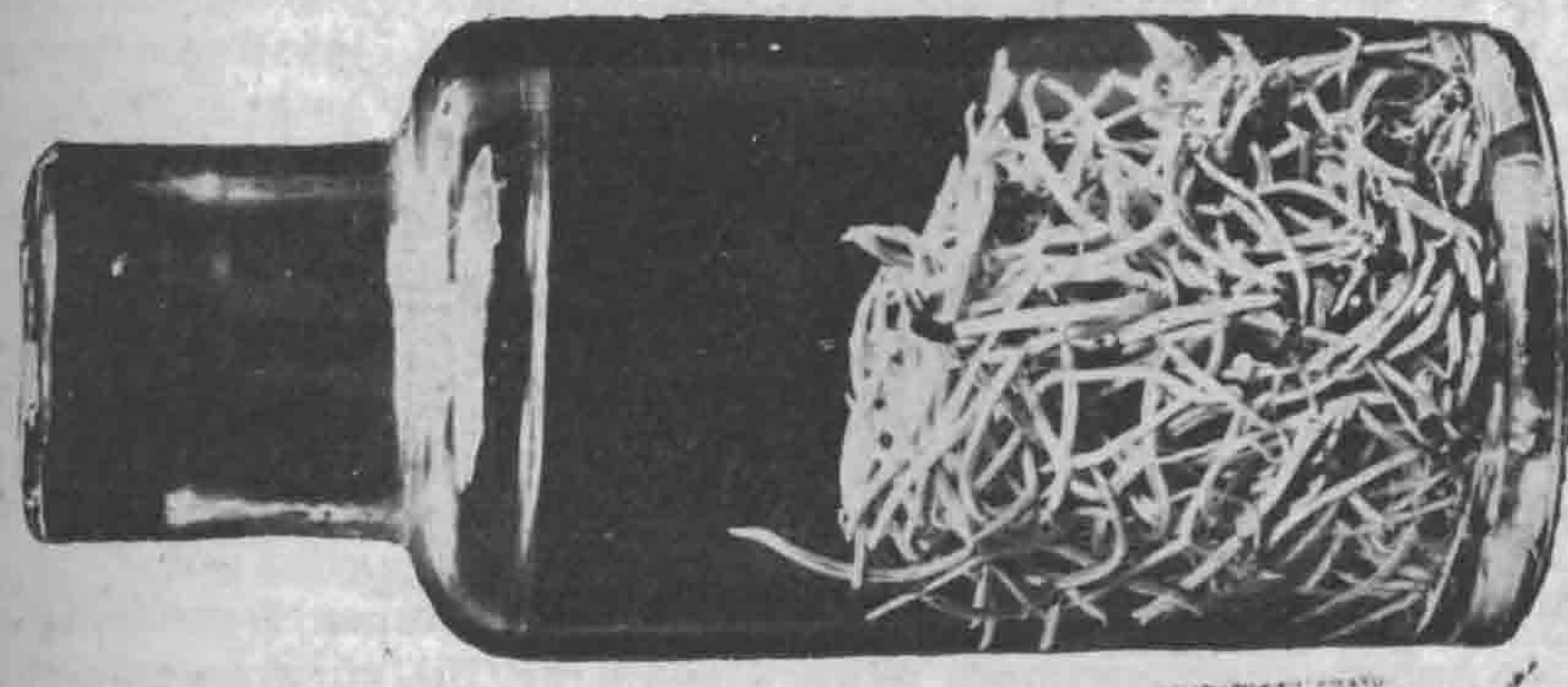

Frasco con *Ascaridia columbae*.

Al enviarme el Dr. Gajardo T. el material en referencia, procedente de Paihuano, aprovecha para comunicarme que ha encontrado la especie infectada con *Trypanosoma Cruzi* y que ha hecho investigaciones en nuestra *Triatoma Spinolai* y con *Tr. infestans* (Klug).

Hemos ofrecido las páginas de nuestra Revista al Dr. Gajardo para un resumen de sus resultados.

10. **Biobrya pratensis y camelias.**— Una mata de *Camelia* se vió muy atacada por este Acáro en el mes de Diciembre del año ppdo. Traté de averiguar si la mencionada planta en otras partes (Santiago y alrededores) sufría el mismo ataque y pude notar que sí, aunque no tan intensamente.

11. **Ascaridia columbae.**— En el tomo anterior dejé constancia de la primera demostración (1916) en nuestro país de dicho nemátodo y de un segundo hallazgo en Noviembre del año 1936.

En el mes de Octubre próximo pasado don Ernesto Conté me remitió desde Pedegua (Depto. de Petorca), un intestino de gallina que contenía buen número de ejemplares del parásito. Doy, por vía de curiosidad, una fotografía del frasco en que coloqué estos ejemplares

SANTIAGO DE CHILE, Dicbre. 31 de 1937.

